

Le Conquet

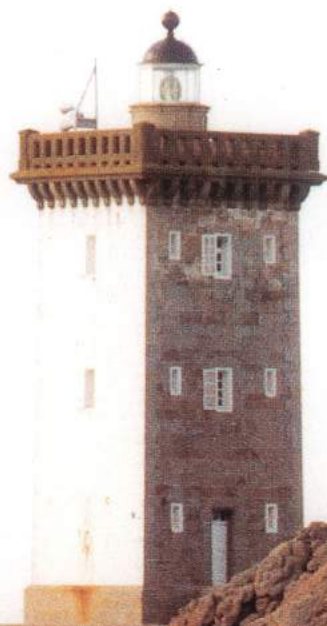

de Penzer

à Kermorvan

Bulletin Communal n°75
d'Octobre 2002



SOMMAIRE

- **Éditorial**
- **Travaux Urbanisme et Port**
- **S.I.V.U : une nouvelle station d'épuration**
- **Activités Sportives**
- **Scolaire Jeunesse**
- **Inauguration des aires de jeux**
- **Activités Sociales**
- **Tourisme**
- **Nouvelles des Associations**
 - *Bibliothèque pour tous et ludothèque*
 - *Euphonia*
 - *Comité de jumelage Le Conquet-Llandeillo*
 - *Basket-Ball Conquétois*
 - *ADMR Le Conquet-Trébabu*
 - *Les aînés ruraux du Finistère*
 - *Club des Mouettes*
 - *Association Tri Martolod*
 - *A.S.P.E.C.T*
 - *SNSM Le Conquet*
 - *Union Nationale des combattants*
- **Pierres et Constructions au Conquet**
- **Le Conquet au XIXème**

EDITORIAL

Plusieurs mois se sont écoulés depuis la parution de notre dernier bulletin communal. Le premier semestre de l'année a été émaillé, au plan national, par les deux tours des élections présidentielles et législatives d'avril-mai-juin, et, au plan local, par le vote du budget primitif le 23 mars.

Cet acte est le plus important de l'année car il fixe le niveau de rendement des ressources propres de la commune (taxe foncière et taxe d'habitation ; la taxe professionnelle étant désormais perçue au profit de la communauté de communes). De cette décision découle la programmation des réalisations.

Vous trouverez dans les articles qui suivent, le détail de l'avancement des améliorations et créations décidées par vos conseillers municipaux.

Pour ma part, je vous fais part des principales études envisagées :

La situation géographique de notre commune, et sa valeur touristique sans cesse vantée, nous amène de nombreux visiteurs pendant la belle saison, de mai à septembre environ. C'est une composante essentielle de vie de la commune. Mais son corollaire est l'encombrement de certaines rues par les automobiles qui, pour la plupart trouvent cependant à stationner dans les différents parkings publics et le long de certaines rues, mais le surplus crée des nuisances à la circulation.

Aussi, une étude des déplacements a été engagée par un bureau spécialisé et plusieurs pistes de solution se dégagent.

Le centre de vie de la ville fréquenté à longueur d'année pour ses commerces, son marché hebdomadaire et ses fêtes locales, s'articule autour de la place de Llandeilo et des rues avoisinantes. Celui-ci n'a pas évolué depuis cinquante ans, aussi l'heure est-elle venue de le remanier. Une étude d'urbanisme est engagée auprès d'un architecte urbaniste. La recherche de solution est en cours.

Pour ces deux opérations une large communication, déjà amorcée, sera effectuée auprès des conquétois, usagers à titre divers et commerçants, au cours du dernier trimestre de la présente année, pour recueillir toutes les suggestions susceptibles d'améliorer les solutions imaginées.

La salle omnisports va fêter bientôt ses 25 années d'usage. Depuis sa création les besoins ont évolué : les enfants des écoles primaires et les adolescents du collège l'utilisent à longueur de journée, de nombreuses associations sportives se sont créées ou développées. Face à ces besoins, la réalisation d'un nouvel ensemble est indispensable.

Là aussi, une étude par un bureau spécialisé est en cours. Ces propositions, établies à partir des besoins exprimés par les associations, seront validées en conseil municipal et portées à la connaissance des conquétois.

Ces trois études, devraient s'achever à la fin de cette année et voir un début de réalisation en 2003 et un usage en 2004.

Simultanément, des réflexions seront à engager sur les entités que constituent :

Les ports de pêche et de plaisance : quelles infrastructures sont souhaitées, quelles améliorations des profondeurs d'eau à retenir, quelles superstructures à rechercher ?

Le camping municipal des Blancs Sablons : comment et vers quel type le faire évoluer pour s'adapter aux vœux de la clientèle ?

Tout cela pour que Le Conquet trouve un développement harmonieux, équilibré et de qualité.

Le Maire.
G. MANAC'H

TRAVAUX, URBANISME ET PORT

I – TRAVAUX

Voici la liste des travaux 2002 réalisés à ce jour : Démolition du Dojo et de l'immeuble PICHON, espace transformé en parking (19 000 euros).



Mise en valeur du Parc de Beauséjour par le CAT (18 000 euros).

Aire de jeux pour les enfants au Parc de Beauséjour (75 000 euros).

Mise en souterrain des réseaux aériens de la place Saint Christophe du Quai du Drellac'h et de la corniche au Croaë (40 500 euros). Pose de 5 luminaires au Cosquiès – Maison Blanche Presqu'île des Blancs Sablons.

Construction d'un collecteur d'eaux pluviales rue Poncelin (10 000 euros) .

Construction des réseaux d'assainissement de Lochrist, de Prat ar C'hren et du Bilou (1ère tranche) 540 000 euros.

Deux aires de pétanque ont été créées au stade municipal et au camping. Transfert du club subaquatique (plongée) , fournitures et travaux réalisés par la commune.

Travaux restant à réaliser cette année :

- L'aménagement du sous-sol de la mairie en salle d'exposition (8 000 euros).

- L'étude de circulation et de stationnement des véhicules (1er compte rendu fin septembre).

- La réfection de la salle Kermarrec (15 000 euros)

- L'étude d'une nouvelle salle de sports (en cours) (45 000 euros)

- La mise aux normes européennes du Marché de Llandeilo et aménagement de la place (étude en cours) 76 000 euros

- L'effacement des réseaux aériens Porsliogan route Touristique est retardé pour des raisons de financement (défaut de participations extérieures).

- Signalétique urbaine (8 000 euros)

- Le ravalement des murs de l'immeuble de la Poste (7 500 euros)

- La construction d'un colombarium au cimetière de Lochrist sera terminée pour la Toussaint

- L'extension du réseau d'assainissement du Bilou Bihan en octobre (300 000 euros)

II – VOIRIE

Aménagement de la rue Kennedy, de la rue De Mun à la rue Churchill et de la rue Ferry à la rue Molière (95 000 euros).

Dix kilomètres de curage de fossés ont été réalisés, secteur de la rue Brizeux , Kerastang, Bréhostou, Biéré jusqu'à Lochrist environ.

III – URBANISME

30 Permis de construire ont été accordés depuis le début de l'année dont 15 résidences principales, création de 18 logements *, 4 résidences secondaires et 10 divers.

LE COME Bertrand 12-14 rue St Christophe	Rénovation
CHAUCHOT Pierre Rue Surcouf	Résidence Principale
DUBALAI Jean-Claude 15 Rue T. Botrel	Résidence Secondaire
MARZIN – LARROUR 24 rue de la Tour d'Auvergne	Résidence Principale
LES AMITIÉS D'ARMOR Parc de Beauséjour	Extension restructuration <small>Résidence Personnes Âgées</small>
Mr ROGER Rue du Lavoir Lochrist	Résidence Principale
RICHARD René Rue Guépratte	Extension Résidence Secondaire
BLEAS – LE BRAS Rue Croas ar veyer	Résidence Principale
Mr et Mme MIOSSEC Rampe de Porsliogan	Résidence Principale
EARL GELEBART Kérinou	Porcherie

Mr et Mme BUSQUET 9 Rue Maréchal Juin	Extension Résidence Principale
SOMMIER Gérard 30 Rue Albert de Mun	Résidence Secondaire
SARL V.R.J.M FAROUEL 16 rue du Cosquiès	Création 18 logements et un commerce*
GOURMELON Joseph Rue de Kéronvel	Résidence Principale
MENEZ Michel Corniche de Portez	Garage
QUELLEC Martial Impasse Coz Castel	Résidence Principale
VESCO Michel Mézou Milin Avel	Résidence Secondaire
LE MEUR – TANGUY Kérastang	Résidence Principale
EARL KEREBEL Prat Mélou	Fosse à lisier et fumière
ARTEL Rue de la Tour d'Auvergne	Abri de Jardin
BARBEDETTE Martine 13 Rue T. Botrel	Abri de Jardin
LE MOIGN Alain Mézou Milin Avel	Résidence Principale
GROVEL Philippe Rue Le Guerrannic	Résidence Secondaire
LARSONNEUR Alain Rue du Dr Laënnec	Résidence Principale
ANDRE Georges Rue de Kéronvel	Résidence Principale
BLEAS Patrice Rue Milin Avel	Résidence Principale
LE GALL Françoise Rue de Dunkerque	Réhabilitation Extension
SALAUN Dominique Mézou Milin Avel	Résidence Principale
ODRAT – LE BAIL 47 rue Robert Schuman	Extension Résidence Principale
OMNES Jean-Luc Keringar Vian	Garage

* Fait l'objet d'un recours contentieux au Tribunal Administratif

IV – PORT

Travaux réalisés : le dragage – 2,30 du quai et de la cale Vauquois et d'une zone pêche côté Kermorvan (30 498 euros).

La construction à –2,30 de la nouvelle cale St Christophe .

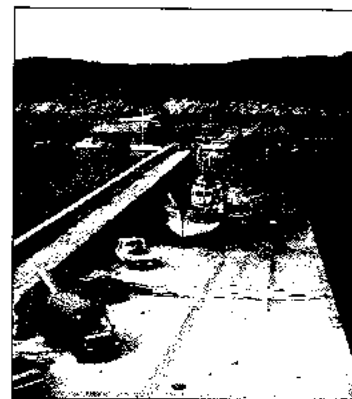

La pose de nouvelles défenses le long du quai Pêche et le contrôle des chaînes traversières et des pantoires des mouillages de pêche. La réparation de l'extrémité du môle de la cale St Christophe .

Acquisition d'un Karcher 2742 euros

V – CAMPAGNE « FLEURIR LA France »

Le 1er prix de la Communauté des Communes du Pays d'Iroise a été décerné à Jean HOBE (Bénévole) dans la 2ème catégorie : talus ou décor floral sur la voie publique, à Portez et à l'espace de la Fontaine Pointe des Renards. Il a également obtenu le 1er prix départemental. BRAVO Jean.

Le classement sur la commune est le suivant :

1ère Catégorie : Maisons avec Jardin

- DAVIAUD Erwan 13 Rue de Kéronvel
- HOBE Francis Kérinou
- HAUCHARD Kernafran

2ème Catégorie : Talus ou décor floral sur la voie publique

- HOBE Jean rue Bir Hakeim
- GILLIER Marc Rue Pen ar Bed
- FABRE QUEMENEUR Rue Gal Leclerc

7ème Catégorie : Exploitation agricole en activité avec maison d'habitation intégrée au corps de ferme

- KERNEIS Murielle Kérinou
- HOBE Yves Kérinou

L'intention de la municipalité est de créer une commission « FLEURIR LE CONQUET » .

Candidats et candidates à vos marques.

Guy MENGUY

Adjoint aux Travaux Urbanisme et Port

ASSAINISSEMENT : SIVU

de Plougonvelin – Le Conquet - Trébabu

UNE NOUVELLE STATION D'ÉPURATION

Le S.I.V.U, gérant la station d'épuration construite sur la commune de Plougonvelin et, regroupant les communes du Conquet, de Trébabu et de Plougonvelin a décidé en réunion du Comité Syndical d'accroître les capacités de cette station afin d'absorber l'accroissement du volume des eaux d'assainissement dû à l'extension des réseaux sur le territoire de chacune des trois communes.

Cette station passera de 4 500 équivalent/habitant à 14 000 équivalent/habitant. Ces travaux d'extension et de restructuration permettront aussi de respecter les nouvelles normes résultant des directives européennes. Ce projet, qui a fait l'objet d'un appel d'offres auquel cinq entreprises ont répondu, a été passé avec la Société Nantaise des eaux. Le montant total du marché tranche ferme (station) et tranche conditionnelle (matières de vidange) est de 1 411 456,90 euros HT. Ces travaux sont subventionnés à hauteur de 80%. Il restera à la charge du SIVU la somme de 282 291 euros.

Le traitement des eaux usées amène par voie de conséquence une production de boues qui nécessite également un traitement. En 2001, le Syndicat Mixte des Eaux du Bas Léon a décidé la mise en place d'un service de collecte, de déshydratation et de transport des boues des stations d'épuration en vue de leur incinération dans le four de la Communauté Urbaine de Brest. Aussi, afin d'éliminer les boues

de la nouvelle station d'épuration en cours de construction à Poulherbert, le S.I.V.U a décidé d'adhérer à cette initiative intercommunale.

La station d'épuration sera mise en service au début de l'année prochaine en janvier 2003.

A compter de l'année 2001, le réseau d'assainissement au Conquet comprend 901 branchements, 882 abonnés, environ 25 kilomètres de conduites pour un volume collecté estimé à 71 127 m³. 9 postes de relèvement sont nécessaires à la bonne marche de ce réseau qui a connu en 2002 l'ouverture d'une nouvelle tranche de travaux.

Alain LE VEN

Vice-Président du S.I.V.U

ACTIVITÉS SPORTIVES

I – ATTRIBUTION DES SUBVENTIONS 2002

ASSOCIATIONS	MONTANT
ASC FOOTBALL	1372 €
GYMNASTIQUE	229 €
ÉCOLE DE SPORT	1021 €
DOJO DE L'IROISE	457 €
ASC TENNIS	534 €
CLUB SUBAQUATIQUE	991 €
TENNIS DE TABLE	485 €
BASKET BALL CONQUETOIS	1677 €

II – ACQUISITION DE MATÉRIEL : SALLE Georges KERMARREC

- Remplacement de 2 buts de Hand-Ball (mise aux normes de sécurité).
 - Matelas de Gymnastique (chute)
 - Mouton de saut avec roulettes de déplacement
 - Trampoline à ressort
- Ce matériel est à la disposition des scolaires et de l'école de sports

III – TRAVAUX RÉALISÉS

- Aménagement d'un terrain stabilisé côté Est du stade qui est utilisé par les joueurs de football et le club de tennis de table qui y organise des tournois de pétanque durant la saison estivale.

- Déplacement de la clôture qui délimitait l'ancienne cour d'école préfabriquée située au stade. Sa nouvelle implantation permettra aux joueurs et aux spectateurs venant assister aux matchs de football de disposer d'un plus grand nombre de places de parking et d'éviter le stationnement de leurs véhicules dans l'enceinte du stade.

- Transfert du club de plongée subaquatique « ATLANTIDE » dans les ex-locaux de la compagnie maritime Penn Ar Bed. Ce transfert a nécessité des travaux d'aménagement importants qui ont été réalisés en régie par l'équipe technique municipale. Parallèlement la commune a fait procéder à l'enlèvement des anciens baraquements peu esthétiques qui se situaient dans un lieu très fréquenté.

- Un local de rangement du matériel a été confectionné en régie pour le club de tennis de table dans la salle Beauséjour.

- L'ancien chalet servant de billetterie à la compagnie maritime Penn ar Bed a été cédé à la commune qui l'a transféré au stade et mis à la disposition des pétanqueurs.

IV. ANIMATION

Dans le cadre du Breiz Basket Tour 2002, la commune a assuré en partenariat avec le club de basket, la logistique des tournois qui se sont déroulés sur l'esplanade

mairie/maison de retraite le 13 juillet 2002.

V - PROJET DE CONSTRUCTION D'UN 2ème COMPLEXE SPORTIF

- Dans un premier temps, nous avons rencontré l'ensemble des représentants des associations sportives et les professeurs de gymnastique scolaire pour recenser leurs besoins et avoir leur avis sur l'implantation du projet. Leur souhait serait de voir se réaliser ce complexe dans la partie ouest du gymnase actuel ou, à défaut, à proximité immédiate.

- Dans un second temps il a été confié à la Société d'Aménagement du Finistère (SAFI) une mission d'étude d'assistance à la programmation de la construction de cette 2ème salle, s'articulant de la manière suivante :

- Recensement et analyse des besoins
- Analyse des exigences que devra satisfaire l'opération
- Analyse des sites possibles d'implantation de l'équipement
- Confirmation du site retenu et analyse de ses contraintes
- Projet d'organisation et de fonctionnement
- Estimation financière de l'investissement

Deux réunions ont été organisées en juillet et septembre par la SAFI en présence des futurs utilisateurs et le calendrier prévisionnel a été fixé comme suit :

- Septembre 2002 : validation définitive des besoins et des contraintes d'aménagement, choix du site le cas échéant.

- Octobre 2002 : Présentation de l'avant programme pour validation

- Novembre 2002 : Présentation du projet du programme final

- Décembre 2002 : Proposition de validation du programme de l'opération

VI - RÉHABILITATION DU GYMNASÉ ACTUEL

Après une visite sur place, il a été décidé d'entreprendre en priorité les travaux de réfection du toit et des bardages. Cette opération pourrait être programmée en 2003 une fois que la SAFI nous aura fait des propositions nous permettant de choisir le site le plus approprié à l'implantation du second complexe sportif : extension ou restructuration des locaux actuels, construction neuve.

J. LE GUILLOU

L'Adjoint aux Sports

P. LAMOUR

Le Vice-Président de la Commission des Sports

SCOLAIRE - JEUNESSE

Cette année, la rentrée scolaire s'est caractérisée par une légère baisse des effectifs dans sa globalité. En effet, 428 élèves sont scolarisés à la rentrée contre 447 en 2001. Le Collège Dom Michel compte 162 élèves, l'école Jean Monnet 157 et l'école Saint Joseph 109.

Le collège augmente son effectif de 4 collégiens, l'école Jean Monnet assure le maintien avec moins 7 élèves en maternelle mais plus 7 en primaire. L'école Saint Joseph voit par contre son effectif diminuer de 23 élèves. La répartition dans les deux écoles se réalise de la manière suivante :

Maternelle Jean Monnet : 3 classes

Petite section : 38

Moyenne section : 22

Grande section : 20

Primaire Jean Monnet : 3 classes

CP : 23

CE : 28 dont CE1 : 15 et CE2 : 13

CM : 26 dont CMI : 18 et CM2 : 8

Maternelle Saint Joseph : 1 classe

Petite section : 16

Moyenne section : 3

Grande section : 17

Primaire Saint Joseph : 4 classes

CP : 11

CE : 29 dont CE1 : 15 et CE2 : 14

CM : 33 dont CMI : 12 et CM2 : 21

Dans le courant de l'été, le personnel technique a réalisé divers aménagements à l'école maternelle Jean Monnet notamment des placards et étagères pour un meilleur rangement du matériel scolaire.

TRANSPORT SCOLAIRE

Afin d'assurer l'ensemble des enseignements au collège Dom Michel, Madame Monique DANIEL, directrice a souhaité une modification du transport scolaire car les cours se termineront à 17 heures dès cette rentrée. Cette demande a été étudiée en commission scolaire puis lors des réunions avec les représentants du Conseil Général, de l'association de Plougonvelin, des élus des communes du Conquet et de Trébabu, des enseignants et de Monsieur CREISMEAS transporteur.

Avec l'accord du Conseil Général, organisateur du transport scolaire sur le département, il a été convenu de mettre en place un car supplémentaire en fin de journée, sans apporter de modification au transport

des maternelles et des primaires. Cette action est subventionnée à hauteur de 70%. Il reste une charge financière d'environ 1000 euros à répartir entre les communes de Le Conquet et Trébabu au prorata des enfants transportés.

AIRES DE JEUX

Décidées au Conseil Municipal de mars dernier, les aires de jeux ont été réalisées cet été dans le Parc Beauséjour par l'entreprise Paysages d'Iroise. La société « Sports Réseaux » a quant à elle, fourni les modules du skate - park choisis en Conseil Municipal des jeunes, ainsi que les structures de jeux pour les enfants qui, depuis leur ouverture rencontre un franc succès.

Ces équipements ont été inaugurés le mercredi 18 septembre en présence de Monsieur Le Maire, des conseillers municipaux, des animatrices et des enfants du CLSH, des membres du Conseil Municipal Jeunes, des entreprises et des représentants de l'association des assistantes maternelles.

Le coût de cette réalisation qui connaît une bonne fréquentation se monte à 75 000 €. Des subventions sont attendues de la part du Conseil Général, de la C.A.F et de la Jeunesse et des Sports.

CLSH

Au cours de cet été, la fréquentation du CLSH a été en augmentation en nombre de journées par rapport à 2001. Les forfaits à la semaine ont connu aussi une hausse importante en juillet. Par contre la proportion des demi-journées a fléchi. Au cours du mois de juillet, les manigodins et leurs amis conquétois ont participé à la vie du CLSH pendant une semaine en découvrant les activités nombreuses et variées.

Si les mini-camps du mois d'août ont dû être annulés faute d'inscriptions, ceux du mois de juillet ont accueilli, l'un du 22 au 26 juillet 15 enfants à Santec et, le second du 29 au 31 juillet à Commana 9 enfants. 750 repas ont été servis au restaurant scolaire. La proportion des enfants des autres communes, Plougonvelin, Locmaria Plouzané, Ploumoguier, Trébabu est assez importante. Elle se situe en juillet à 43% pour les 3/6 ans pour 35 enfants, à 53% pour les 7/12 ans pour 55 enfants. En août, ce pourcentage baisse pour les 3/6 ans à 30% et avoisine les 45% pour l'autre tranche d'âge. Depuis la rentrée, le CLSH a repris ses activités le mercredi toute la journée pour les 3/6 et 7/12 ans.

Alain LE VEN

Adjoint Scolaire-Jeunesse

INAUGURATION des AIRES de JEUX dans le Parc de BEAUSEJOUR



Mr Le Maire, les élus, les enfants du clsh, les Conseillers Jeunes, les Représentantes de l'Association des Assistantes Maternelle lors de l'inauguration.



La structure de jeux pour les 3/6 ans, petite maison, toboggan, et passerelle



Une structure adaptée au plus de 7 ans avec un mur d'escalade



L'aire de skate près du terrain de basket

ACTIVITÉS SOCIALES

JONATHAN PIERRES VIVANTES

Cette association loi 1901, gérée uniquement par des bénévoles, permet aux parents qui ont perdu un enfant quel qu'en soit la cause et les convictions religieuses de parler avec des personnes qui ont connu le même malheur, d'où un climat de confiance qui facilite le dialogue.

L'enfant disparu laisse un vide qui ne se referme jamais ; la douleur provoquée par cet arrachement laisse les parents au fond d'un gouffre et il se passe un certain temps qui varie selon les personnes de plusieurs semaines, des mois, voire des années avant d'essayer de réagir. Cette douleur ineffaçable peut et doit s'adoucir au fil du temps pour permettre de continuer à vivre autrement. Les questions que l'on se pose, la disparition physique de l'être cher, provoque une douleur interne qui détruit si elle n'est pas évacuée ; malheureusement le dialogue avec les proches n'est pas toujours facile ; aussi parler de son enfant avec d'autres parents qui comprennent tous ces problèmes est une thérapie souvent très bénéfique.

Des dépliants de l'association sont à la disposition des parents qui désireraient entrer en contact avec les responsables au service social de la mairie.

L'ESPACE ASSOCIATIF

La CCPI et l'espace associatif ont souhaité reconduire leur partenariat au vu de la dynamique associative locale et des besoins qu'elle engendre.

L'espace associatif a pour fonction :

- d'accompagner les associations dont la mise en œuvre de projets
- d'apporter les informations juridiques, financières et des conseils en droit social
- de conseiller les associations dans le montage de projets d'envergure européenne.

Si vous souhaitez rencontrer le Point Information, nous vous invitons à prendre rendez-vous au 02 98 52 33 00 auprès de Delphine LE DOZE qui vous conseillera individuellement sur les questions de gestion qui vous arrêtent : gestion de l'emploi, fiscalité, responsabilité, développement de projets...

TRANSPORT

RAPPEL : Les communes du Conquet – Plougonvelin – Locmaria Plouzané assurent une liaison par car le premier samedi de chaque mois entre Le Conquet et Saint Renan.

Départ du Conquet à 13H15.

Tarif du trajet aller-retour : 2 euros

FORMATION AFPA

Le CCAS tient à votre disposition le planning prévisionnel des formations AFPA qui débiteront au cours du second semestre 2002 dans les neuf centres de Bretagne.

Ces formations sont gratuites pour les demandeurs d'emploi qui peuvent sous certaines conditions, bénéficier d'indemnités de formation, ainsi que de prestations d'hébergements et de restauration à prix modiques.

Ces formations couvrent les principaux secteurs de l'activité économique en Bretagne et débouchent sur des titres homologués du Ministère du travail et de la Solidarité.

BANQUE ALIMENTAIRE

COLLECTE DE LA BANQUE ALIMENTAIRE

29 et 30 NOVEMBRE 2002

Les vendredi 29 et samedi 30 novembre prochains, la Banque Alimentaire du Finistère organise, comme chaque année à pareille époque, sa « COLLECTE NATIONALE DE DENRÉES NON PÉRISSABLES » en faveur des exclus de la consommation de notre région. Cette opération « SOLIDARITÉ » pilotée au Conquet par le CCAS se déroulera au Casino et au « Marché Conquétinois ». Des bénévoles solliciteront le public, qui pourra, s'il le désire, déposer dans les caddies prévus à cet effet, un ou plusieurs produits recommandés, et si possible en promotion : conserves (plats cuisinés, poissons, fruits), huile, riz, café, sucre, pâtes, chocolat, ... sans oublier les produits de puériculture et d'hygiène.

Toutes les denrées collectées seront distribuées, dans les mois qui suivront cette action

ACTIVITÉS SOCIALES (SUITE)

humanitaire de bienfaisance, par le CCAS, aux familles nécessiteuses du Conquet.

Nul doute que la population saura, comme l'an passé, répondre avec la même générosité à l'appel lancé et contribuera à faire reculer la précarité chez nous.

ASSOCIATION EMPLOI FORMATION

L'A.E.F 29 transmet en mairie la liste des offres d'emploi disponibles. Vous pouvez consulter cette liste sur le tableau d'affichage ou contacter cet organisme au 02 98 64 67 96 ou par minitel 3615 AGRIEMPLOI

EN ROUTE POUR L'EMPLOI Un nouveau service

Pourquoi ce service ?

« En route pour l'emploi » a été créé pour favoriser la mobilité des personnes en insertion professionnelle, sur le Pays de Brest. Les services sont mis en œuvre uniquement lorsque aucun autre moyen de transport existant ne peut être utilisé. L'utilisation du service sera limitée dans le temps (1 mois maximum).

Pour qui ?

- Demandeurs d'emploi de longue durée (+ d'un an)
- Jeunes de moins de 26 ans de faible qualification
- Bénéficiaires du RMI
- Travailleurs handicapés

Pour quoi ?

- Tout déplacement lié à l'insertion professionnelle :
- l'accès direct à un emploi
 - l'accès à une formation
 - l'accomplissement de démarches

Où ?

Sur l'ensemble du Pays de Brest

Que faire pour accéder au service ?

Obtenir une prestation de la part d'un référent chargé du suivi du parcours d'insertion (ANPE, Mission Locale, P.L.I).

Services proposés ?

- **Transport individualisé**

Accompagnement en véhicule léger ou 7/9 places.

Service disponible du lundi au vendredi de 6H00 à 20H00. Toute demande devra être formulée 24 heures à l'avance pour être prise en compte. (possibilités pour le samedi)

- Location de cyclos

Ce service comprend :

- La mise à disposition du cyclo
- Le prêt de casque, gants, antiviol, ciré
- L'assurance
- La maintenance et les dépannages

Pour tout renseignement :

EN ROUTE POUR L'EMPLOI
1 Rue Louis Pidoux
29200 BREST

Tél : 02 98 02 10 40 – Fax : 02 98 02 19 79
E-mail : erpe2 wanadoo.fr

RESTOS DU CŒUR

Les bénévoles du centre des Restos du Cœur de Lanrivoré assureront des permanences :

- les **2, 3, 5, 6 décembre de 9H30 à 11H30** dans le centre des Restos du Cœur de **Lanrivoaré**, zone artisanale de Kerdrioual, près des locaux de la CCPI.
- le **lundi 25 novembre** à la mairie du **Conquet de 14H00 à 18H00**.
- Le **mardi 26 novembre** à la mairie de **Locmaria -Plouzané de 14H00 à 18H00**.

Ces permanences sont faites pour discuter, se renseigner et préparer les dossiers d'inscription pour l'hiver 2002/2003.

Documents à présenter : carte d'identité, livret de famille, carte de sécurité sociale, certificat de scolarité, avis de décision des ASSEDIC, bordereau de la CAF, quittance de loyer, bordereau de pension d'invalidité, jugement tribunal/pension alimentaire, inscription ANPE.

Jean-Luc MILIN
Adjoint aux Affaires Sociales

TOURISME

Tandis que passait au large du Conquet la Cutty Sark, la fréquentation estivale battait son plein... Avec près de 8000 passages entre juillet et août, l'Office de Tourisme reste (en fréquentation) le troisième du Nord-Finistère après Brest et Roscoff. On peut noter cette année, une arrivée plus importante des italiens qui se placent juste après les allemands et devant les anglais. Si la météo nous a joué un mauvais tour en juillet, force est de constater que depuis août la Bretagne jouit d'une situation d'ensoleillement exceptionnelle ce qui nous fait profiter d'un agréable «été indien».

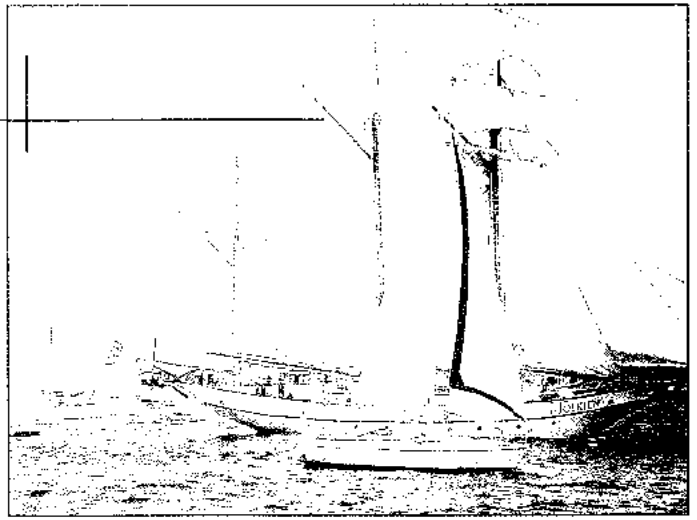

LES TEMPS FORTS

Les randonnées pédestres ont connu encore cette année un vif succès (276 participants), grâce à notre équipe de bénévoles qui offre

Les 64 randonneurs sur l'Aquafaune



chaque mercredi matin un parcours différent. Il est à noter la réussite de la randonnée à Molène où nous avons été obligés de refuser une centaine de personnes. (la capacité de l'Aquafaune est de 64 passagers.)

Les expositions sont devenues un rendez-vous incontournable de la saison conquétoise. Bon nombre d'artistes se sont succédés dans les diverses salles de la commune et la variété des expositions a connu un vif succès auprès des fidèles visiteurs.

Concours pour les enfants. Après un concours photos en 2000, un concours de dessin en 2001, nous avons mis en place un concours de création d'objets en bois flotté pour les enfants de 6 à 12 ans. Ainsi une douzaine d'oeuvres ont été déposées à l'office et nous avons remarqué une réelle implication de la part des enfants et une recherche au niveau de l'originalité.

Le jury a eu beaucoup de mal à départager les candidats...



Festival Pen Ar Bed 2002

Un pipe band écossais dans les rues a régalé un public nombreux venu accueillir la Recouvrance dans le port du Conquet. Une aubade sur la place d'honneur de la mairie a été chaleureusement applaudie.

Crédit photos de la page :
Office de Tourisme du Conquet

MULTIMEDIA Les nouveaux ordinateurs (4) sont arrivés et viennent s'ajouter aux 8 déjà en service voici bientôt 2 ans.

Autre nouveauté, un 2ème local, au rez de chaussée, permet l'accès aux personnes à mobilité réduite de venir surfer sur internet, et également aux personnes de travailler dans plus de tranquillité, notamment les mercredis et samedis après-midi. Depuis la rentrée scolaire de nouvelles initiations sont au programme : atelier son, vidéo et pages web.

☛ Contacter Bruno au 02 98 89 03 99. Site du Conquet : www.leconquet.fr

Toute l'équipe «Tourisme» se joint à moi pour vous souhaiter une belle rentrée. Xavier JEAN

BIBLIOTHEQUE ET LUDOTHEQUE POUR TOUS

BIBLIOTHEQUE ET LUDOTHEQUE POUR TOUS

Place Charles Minguy
29217 LE CONQUET
Tél : 02 98 89 19 38

L'objectif de la **FÊTE NATIONALE DU JEU** est de faire reconnaître le Jeu comme :

- ↘ activité essentielle pour le développement de l'enfant,
- ↘ outil d'apprentissage, de transmission de savoirs, et d'éducation pour tous,
- ↘ expression culturelle favorisant les rencontres interculturelles et intergénérationnelles,
- ↘ créateur de lien social et de communication,
- ↘ occupation de loisir et source de plaisir.

L'esprit de cette journée prend appui sur les principes suivants :

- **la gratuité**
la participation à la fête du jeu est gratuite pour tous,
- **le jeu pour tous**
cette journée permet de rassembler et de faire se rencontrer des personnes d'âge et de culture différents,
- **le jeu sous toutes ses formes**
cette journée fait la promotion du jeu sous toutes ses formes : jouets, jeux de société, de plein air, traditionnels, jeux vidéo,
- **jouer partout**

La Ludothèque du Conquet, ouverte depuis octobre 2001, membre de l'A.L.F., a décidé le samedi 25 Mai dernier de participer à cette Fête du Jeu.

De nombreux stands ont été installés :

- jeux de société : les grands classiques et les nouveautés,
- jeux traditionnels et d'adresse : stratégie, hasard,
- jeux de construction : création en bois ou en plastique,
- jeu de scrabble
- jeux de l'esprit : réflexion ou bluff,
- maquillage
- petite enfance : pour les 0 à 5 ans
- etc

Un puzzle de 1500 pièces a rassemblé toutes les générations, chacun voulant participer à sa réalisation...

Les passionnés d'ordinateurs ont pu jouer au Centre Multimédia grâce aux CD-rom de la ludothèque, pendant que les adeptes de promenades en carriole, tirée par l'âne "Pimpin", circulaient dans les allées du Parc Beauséjour.

Un barnum, monté devant les locaux de la Bibliothèque Pour Tous et la ludothèque, abritait les jeux surdimensionnés.

Plus de 400 personnes sont venues à la Fête du Jeu, dont 130 enfants des écoles.

↘ **Pour une première fois, le bilan s'est révélé être très positif**, les participants nous réclamant d'organiser des journées du jeu plus souvent ... !! Notre objectif a été

atteint puisque nous avons pu faire se rencontrer des générations et des milieux différents, chacun jouant indifféremment avec les uns et les autres, et de ce fait nous avons rempli notre rôle de médiateur par le jeu. Le public a pu choisir, découvrir les jeux, les explorer dans un climat détendu, et redécouvrir le plaisir de jouer en famille. **Nous avons pu constater que le jeu favorise les contacts, la communication entre les personnes ...**

HORAIRES D'OUVERTURE DE LA LUDOTHEQUE :

Mercredi : 10 h - 12 h

Vendredi : 16 h 30 - 19 h

↘ **Pendant les vacances d'été**, à partir du 1er Juillet, la ludothèque sera **ouverte uniquement le mercredi matin**.

BIBLIOTHEQUE :

↘ Le lundi 13 juin, la Bibliothèque du Conquet a reçu, au Manoir du Cosquiez, les comités de lecture jeunesse, B.D., policiers et littérature générale du centre départemental Culture et Bibliothèques Pour tous. Une fois de plus, un nombreux public s'était déplacé pour écouter les résumés et les critiques des livres analysés. Ces comités de lecture permettent aux bibliothèques de faire un meilleur choix dans l'achat des ouvrages proposés aux lecteurs.

↘ Depuis le 1er janvier 2002, 180 livres ont été achetés dans les différents secteurs.

↘ **Un concours sur les B.D.** est en préparation : ce secteur, très riche dans notre bibliothèque, n'est pas assez fréquenté par les lecteurs. Cela permettra peut-être de le redynamiser.

↘ L'animation «**Lirenfête**», qui a lieu chaque année au mois d'octobre, portera cette année **sur les romans policiers**. Des questionnaires seront proposés aux jeunes lecteurs, ainsi qu'aux adultes. Profitez des vacances pour découvrir ou redécouvrir des romans passionnants qui vous donneront froid dans le dos !

↘ D'autre part, les résultats du prix littéraire «**Livrentête**» 2002 pour les jeunes lecteurs, sont :

Romans junior :

« Deux graines de cacao » d'Evelyne BRISOU-PELLEN (livre poche jeunesse)

B.D. :

« Le bois des mystères » de Deth et Corcal (casterman)

ALBUM D'IMAGES :

« Moi, crocodile du Nil » de Fred Marcellino (Bayard jeunesse)

Les gagnants seront récompensés, et la classe de Grande Section de l'École Jean Monnet qui avait participé au prix recevra un album d'images.

EUPHONIA

Comme chaque année, Euphonia vous propose des cours de musique et de danse pour les enfants et pour les adultes.

FORMATION MUSICALE :

L'association propose différents niveaux de formation pour petits et grands :

- Jardin musical (pour les enfants scolarisés en moyenne ou grande section)
- Initiation musicale (peut concerner deux tranches d'âges CP et CE1)
- Formation musicale enfants
- Formation musicale adultes

COURS DE MUSIQUE :

Les cours d'instruments, individuels, durent 20 minutes et sont dispensés sur les communes du Conquet, de Plougonvelin et de Ploumoguier. De nombreuses disciplines vous sont proposées :

- Hautbois
- Guitare
- Contrebasse
- Basse
- Clarinette
- Piano
- Saxophone
- Trompette
- Synthé
- Accordéon Chromatique
- Trombone
- Flûte à bec
- Batterie

INSTRUMENTS TRADITIONNELS :

Depuis l'an dernier, Euphonia vous propose des cours d'instruments traditionnels bretons :

- Bombarde
- Accordéon Diatonique
- Harpe Celtique
- Cornemuse
- Tin Cohistle

ENSEMBLES :

Comme la musique est plus riche quand elle est jouée à plusieurs, l'association a mis en place plusieurs ensembles :

- Un ensemble de guitares
- Un ensemble instrumental ouvert aux musiciens amateurs
- L'atelier vocal enfants, gratuit pour ceux qui pratiquent une activité à Euphonia
- L'Atelier vocal adultes

COURS DE DANSE :

L'association propose :

- Un cours de danse moderne (différents niveaux selon l'âge) qui aura lieu cette année au Conquet et à Plougonvelin.
- Un cours de danse bretonne ouvert à tous

RAPPEL :

Euphonia n'est pas une école de musique communale. La gestion des cours de musique et de danse est assurée par le bureau de l'association. La dynamique de l'association repose sur celle de ses adhérents.

Le Bureau

Renseignements :

Musique : Pascal DESCHOSAL 02 98 48 31 80
Danse : Soazig CLAVIER 02 98 89 08 52

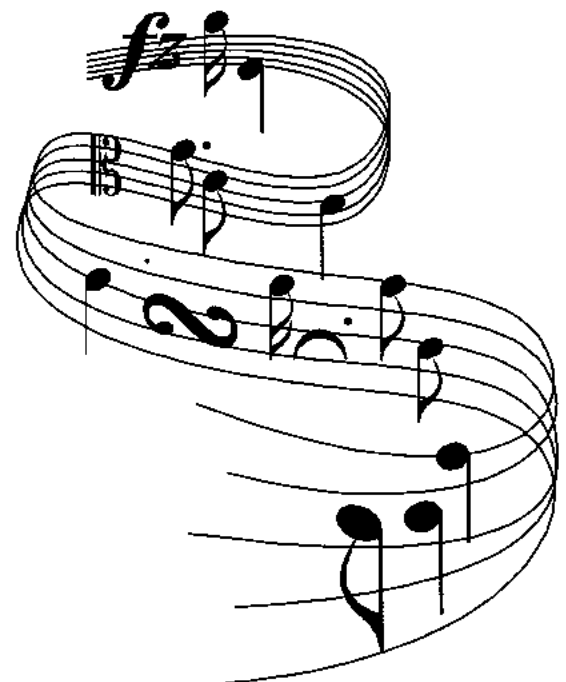

COMITE de JUMELAGE LE CONQUET - LLANDEILO



2002 : UNE ANNÉE IMPORTANTE POUR LE COMITÉ DE JUMELAGE

Avant l'été, les Comités de Jumelage LE CONQUET – LLANDEILO, ont vécu le week-end du 8 au 12 Mai des moments très forts.

Les premiers contacts avaient été pris en 1975 entre Don Jones (membre du Conseil Municipal de Llandeilo) et la Mairie du Conquet. Après la visite de Charles MIN-GUY et de son épouse à Llandeilo, c'est en Juillet 1977 que Georges Kermarrec, nouveau Maire, et son Conseil Municipal décidèrent de la création d'un comité extra municipal.

En Mai 1980, 50 habitants de Llandeilo vinrent signer au Conquet en présence des présidents : Iris THOMAS et Marcel LE BARS, et du nouveau Maire : François LE BORGNE, le premier traité du Comité de Jumelage.

Nous étions fiers et heureux, Samedi 11 Mai, dans la cour d'honneur de la Mairie, en présence du Conseil Municipal de commémorer cette union entre deux municipalités et non seulement deux comités de Jumelage.

Le jeu de découverte sur le Pays de Galles a trouvé un écho important chez les enfants des écoles primaires du Conquet. Merci aux commerçants, bibliothécaires et employés de Mairie de leur coopération.

Vous avez sans doute remarqué, dans cette même cour d'honneur, notre cadeau à nos amis gallois : une imposante balise repeinte aux couleurs de la Bretagne. Nous serons 6 conquétois le 1er Novembre à nous rendre à Llandeilo apporter la fameuse balise.

Après les brocantes traditionnelles de l'été, c'est la rentrée pour tous. Bonne année scolaire à tous les jeunes, avec nous l'espérons, de nombreux échanges e-mail entre nos écoles primaires du Conquet et de Llandeilo.

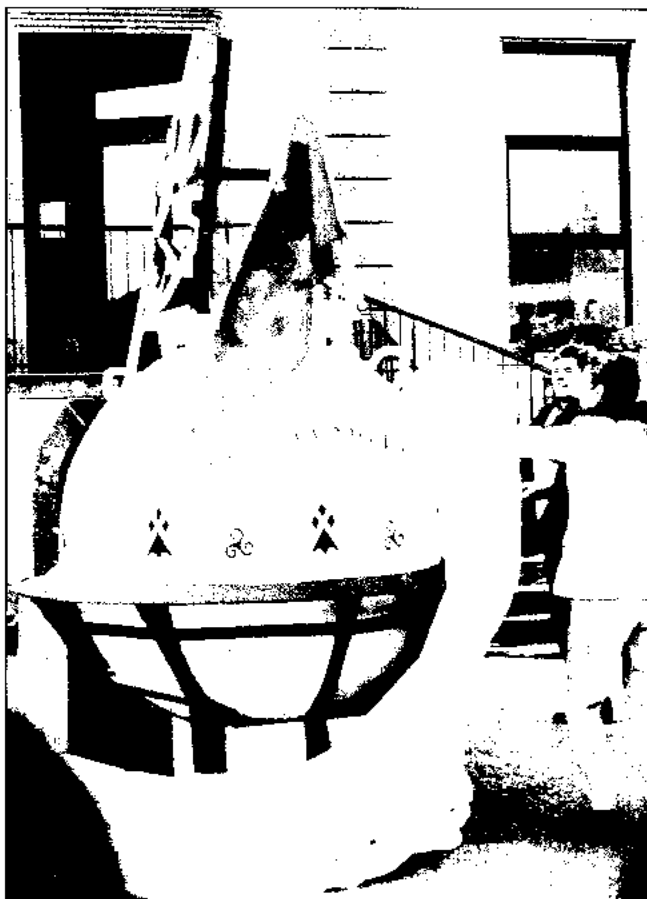

BASKET BALL CONQUETOIS

La 21ème saison du BB Conquétinois vient de s'achever avec son lot de bonnes et moins bonnes satisfactions.

Cette saison aura été marquée par le **20ème Anniversaire** du club qui a été l'occasion de faire une grande fête le 2 novembre 2001 (matches d'anciens et anciennes, expo photos.....)

Nos équipes fanions :

- **Les Seniors Filles I** ont évolué, pour la deuxième saison consécutive, en **Pré-nationale 2** (championnat régional) et ont assuré leur maintien en décrochant une honorable 4ème place.

- **Les Seniors Garçons** ont eu moins de chance car, avec un effectif réduit, ils ont souffert tout au long de la saison et n'ont pas pu se maintenir en Excellence Départemental.

Le bilan de nos autres équipes est tout aussi honorable :

- **Les Seniors Filles II**, avec un effectif trop réduit parfois, n'ont pas pu, malheureusement, s'exprimer pleinement dans leur Championnat Promotion Honneur 2ème division.

- **Les Cadets**, qui avaient gagné leur qualification en Promotion Excellence, se sont vaillamment battus dans un championnat de niveau relevé.

- **Les Poussins et Poussines**, qui entamaient leur première saison, ont fait le dur apprentissage du championnat mais se sont sportivement bien comportés.

Coté manifestations :

- du **11 au 16 avril 2002** nous avons rendu visite à nos amis Gallois de **Cardiff** avec 3 équipes : nos cadets, nos seniors filles et une équipe d'anciens..

Durant 3 jours nous avons rencontré les clubs de Cardiff Clippers, de Newport et de l'Université de Cardiff (6 victoires conquétinoises sur 8 matches).

Tout cela dans une joyeuse ambiance.

- le **Samedi 01 juin 2002** s'est tenue, à la

salle omnisports, notre **Assemblée Générale**.

- le **samedi 13 juillet 2002** le **Breiz Basket Tour** a fait une étape au Conquet sur le parking mairie/maison de retraite. Cette manifestation, ouverte à tous, est un tournoi 3x3 itinérant qui est passé par les 3 départements bretons Cotes d'Armor, Finistère et Morbihan durant les 2 mois d'été.

- Les jeudis **18 juillet et 8 août 2002**, à partir de 18h30, un **Moules Frites** avec animation de chants de marins a été organisé sur la place Llandeilo à l'occasion des **brocantes**.

- Le **Samedi 24 août 2002** a eu lieu la **22ème édition du Challenge Pen Ar Bed** dans une version remaniée : en début d'après midi un tournoi d'anciens et en fin d'après midi et soirée un tournoi senior féminin de niveau régional/national. Cette nouvelle formule de tournoi a rencontré un franc succès et satisfait les équipes participantes.

Saison 2002/03

Cette nouvelle saison sera marquée par quelques nouveautés. Nous subissons, comme nos clubs voisins, une érosion des effectifs dans certaine catégorie empêchant certains joueurs et joueuses d'avoir une équipe. Cet état de fait nous a amené à nous regrouper avec les clubs des Arzelliz de Ploudalmézeau et du Plouarzel Basket Club pour créer l'**Entente Iroise Basket** qui engagera en championnat 3 équipes sous ce nom :

- Une senior garçon I en Promotion Excellence Départementale.

- Une senior garçon II en Honneur Départemental.

- Une minime fille en Régional Jeune.

Les autres équipes restent sous l'entité B.B. Conquétinois : les seniors filles(Pré-nationale 2), les benjamins, les benjamines et une école de basket poussins/poussines.

Les matchs de jeunes ont lieu le samedi après midi et ceux des seniors filles et garçons le samedi soir, venez les encourager !!!

A.D.M.R LE CONQUET TREBABU

Suite à la dissolution de l'Association Plougonvelin-Le Conquet-Ploumoguier, nous avons formé l'Association du service à domicile du Conquet-Trébabu depuis le 28 Mars 2002.

Son but est d'aider à tous moments de leur existence, toute famille ou personne habitant ces deux communes, en mettant à leur service les personnes utiles à cette action.

Le Conseil d'administration de l'association est formé de 12 membres et le bureau est composé de :

Présidente :	Francine ABARNOU
Vice-Présidente :	Nicole MENGUY
Secrétaire :	Monique LE BARS
Secrétaire-Adjointe :	Annie VANAECKER
Trésorière :	Chantal QUENTEL
Trésorière-Adjointe :	Christiane STORCK

Tous les membres de l'association sont bénévoles.

Quelques chiffres : 65 familles aidées, 12 salariés pour 12 000 heures de travail sur l'année.

Le bureau de l'association est situé place Charles Minguy (ancienne Mairie) près du centre multimédia. Une permanence y est assurée tous les mardis et vendredis de 14H00 à 15H30. Le numéro de téléphone est le 02 98 89 12 31, répondeur en dehors des heures de permanences.

L'Assemblée Générale a eu lieu le 6 Juin, ce qui a permis aux adhérents de faire la connaissance du nouveau bureau. Monsieur RIOUAL, Conseiller Technique de la Fédération a fait une présentation de l'A.P.A. (Aide Personnalisée d'Autonomie).

Merci à tous et à toutes de votre présence, ce qui démontre que notre engagement vous intéresse.

La Présidente

LES AINÉS RURAUX DU FINISTÈRE

25ème ANNIVERSAIRE

Les Aînés Ruraux sont une fédération d'associations locales qui ont pour objectif commun la détente, le maintien de la forme, la solidarité des personnes d'un certain âge habitant en milieu rural, ce qui inclut les petites villes dépourvues d'hôpital. Les associations se sont groupées en fédérations départementales (celle du Finistère a été créée en 1977, il y a 25 ans) et en fédération nationale qui compte 800 000 membres. Pour assurer une meilleure efficacité dans la défense des retraités à faible revenu et des personnes devenues dépendantes, cette dernière est entrée récemment dans la confédération nationale des retraités (C.F.R) forte de 2 000 000 d'adhérents.

Dans le Finistère, les aînés ruraux sont rattachés à la Mutualité Sociale Agricole (MSA) pour 97%, 24% au régime général, 12% à la fonction publique, 27% à des régimes divers et les femmes sont majoritaires à 61%.

Chaque club (association loi 1901) organise à sa guise, détermine ses activités, son taux de cotisation. La fédération intervient pour informer (évolution des réglementations), former (les Présidents, Trésoriers etc. qui le souhaitent) conseiller sur demande des clubs, organiser des compétitions, proposer des activités nouvelles, inciter au respect des règles démocratiques de gestion.

Le secteur Pen ar Bed comprend 13 communes :
Le Conquet, Gouesnou, Guilers, Guipronvel, Lampaul Plouarzel, Lanrivoaré, Locmaria-Plouzané, Milizac, Plouarzel, Plougonvelin, Ploumoguier, Plouzané, Saint Renan.

Et 2 résidences de personnes âgées :
Résidence Kernatous de Saint Renan
Résidence Ty Bras de Plouarzel

Notre Bureau est composé :
- d'un administrateur départemental, Josy BLONCE du club des Mouettes du Conquet
- d'un responsable de secteur, Yves NERRIEC du club Saint Guenaël de Plougonvelin
- et d'un suppléant, Jo CONQ du club des Primevères de Locmaria Plouzané

La philosophie des Aînés ruraux est :

A.R.T.S.U.

A comme Amitié
R comme Responsabilité
T comme Tolérance
S comme Solidarité
U comme Utilité

CLUB DES MOUETTES

Les activités du premier semestre ont été suivies avec assiduité par les membres du club.

A l'issue de l'assemblée générale le bureau est ainsi constitué :

Présidente :	Alberte HUNAUT
Vice-Présidente :	Honorine LUCAS
Secrétaire :	Albert QUEMENER
Secrétaire adjointe :	Hélène MIDOUX
Trésorier :	Marcel MENGUY
Trésorière adjointe :	Marie-Louise LE BRIS
Administrateurs :	Mimi HELIES Eulalie MAREC

La galette des rois du 12 janvier donnait l'occasion à 130 invités d'apprécier un goûter de qualité animé d'une série de chants et se terminait par de la danse. Les fidèles du club sont heureux de se retrouver le Mardi dès 14 heures et peuvent se divertir par des jeux : dominos, triominos, cartes, boules ; d'autres en faisant du tricot. Un café est servi à 16 heures. Le Vendredi : mêmes occupations avec une marche d'une heure trente.

Tous les mois une séance de chants d'une heure. Egalement un loto interne au club regroupe une cinquantaine de personnes. Les gagnants sont récompensés par des lots importants.

Des Thés dansants dans chaque commune du secteur donnent l'occasion aux adeptes de la danse de se retrouver et de pratiquer leur sport favori.

Notre équipe d'animation s'est distinguée au bal costumé à Saint Renan le dimanche 24 février et a obtenu une superbe coupe qui est exposée au club. Les sorties toujours appréciées. C'est ainsi que le mercredi 27 février le car de 60 personnes se dirigeait vers St Thonan pour y déguster un excellent Kig-ha-farz.

Le Mercredi 3 Avril, une journée très conviviale autour d'un cochon grillé à Toulbroc'h en compagnie du club « Sourire d'Automne » de Lampaul

Plouarzel. Durant le repas, chants et histoires fusaient des deux camps et se terminait par de la danse, on s'en souvient encore.

Notre équipe d'animation participa également à des représentations à la maison de retraite du Streat Hir, c'est ainsi que le 11 avril les résidents ont pu apprécier sur le thème « La nouvelle monnaie : l'EURO » avec des chants et airs connus que toutes et tous pouvaient fredonner.

Le 15 Mai, un car avec un guide conduisait 51 personnes à destination de Paimpol et Bréhat : excellente journée.

La kermesse du 7 juillet s'est bien déroulée et a obtenu un vif succès. Bonne participation, satisfaction du bureau.

La brocante du 18 juillet donnait l'occasion aux visiteurs d'apprécier et de faire des achats dans la vente artisanale : bonne dégustation de crêpes également.

L'association des Aînées du Conquet forte de ses 150 adhérents était présente et bien représentée au forum des associations le samedi 7 septembre dans la salle Beauséjour.

Le club est ouvert à tous. Si vous êtes pré-retraités ou nouveaux retraités, venez nous rejoindre, vous passerez d'excellents moments et en bonne compagnie, vous serez les bienvenus.

Le Bureau





Association Tri Martolod

Adresse : 13, rue Troadec - 29 217 Le Conquet

Site WEB : <http://trimartolod.free.fr/>

E-mel : trimartolod@free.fr

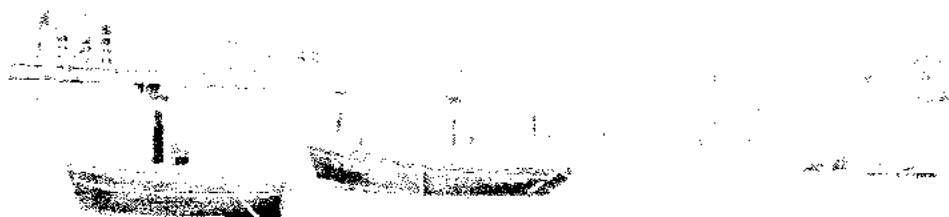

■ Les nouvelles de l'association :

Depuis cet été, l'association compte un bateau de plus. Bien connu au Conquet, Fleur des Abers est un ancien pigouiller. Mené par Olivier, il continuera à naviguer dans les eaux qu'il connaît bien pour le plaisir de son équipage. (photo ci-contre)

Toutouic, canot construit au Conquet, poursuit sa carrière à la voile et aux avirons. Le Goéland (misainier bigouden) et la Mouette (caseyeur-coquiller) on eu droit chacun à la pose d'un bordé neuf au printemps. Le chantier avait été installé provisoirement sur la grève du Croaë par les charpentiers amateurs de l'association, à l'occasion de la Balad'Iroise. Du coup, la restauration en cours du canot qui doit servir d'annexe a avancé moins vite que prévu et le bordage n'est pas encore fini.

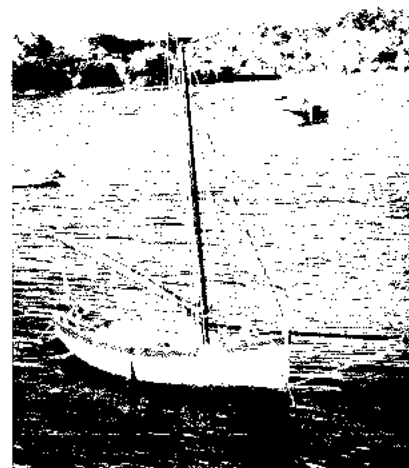

■ Les activités de l'association :

l'hiver est consacré aux travaux lourds (charpente, voilerie) que les membres font essentiellement eux-mêmes car les sous sont comptés. C'est aussi l'occasion de transmettre aux nouveaux membres intéressés les techniques particulières aux bateaux traditionnels.

l'été est plus propice à la navigation de plaisance, et les nombreuses fêtes nautiques de la région sont l'occasion de naviguer en bonne compagnie autant que de participer aux animations à terre ou sur l'eau. Camaret, Douarnenez, Le Conquet (Balad'Iroise, SNSM), Bertheaume (la Cordelière), Porspaul ont ainsi été des escales animées pour nos équipages, qui apprécient aussi les sorties à la journée dans les parages, en balade ou en pêche.



■ Comment participer ?

Comme dans toute association, il faut être adhérent pour participer aux travaux et aux sorties en mer. La cotisation était de 13 € pour 2002 et peut se prendre à tout moment auprès des membres ou en contactant le siège de l'association. Amateur éclairé ou débutant, fondu de navigation, bricoleur ou simple soutien, tout un chacun peut participer ; seule la bonne humeur est indispensable. (mais on sait la cultiver et c'est contagieux...)

UNION NATIONALE DES COMBATTANTS

ASSOCIATION LOCALE LE CONQUET - TREBABU



Le 14 mars dernier un événement très exceptionnel mobilisait les associations locales d'Anciens Combattants à l'occasion de la visite sur le site nouvellement aménagé de la Pointe Saint Mathieu de Jacques FLOCH, Secrétaire d'État à la Défense chargé des Anciens Combattants.

La cérémonie au Mémorial National des Marins Morts pour la France emprunte d'une solennité digne de l'événement rassemblait les plus hautes autorités civiles et militaires accompagnées de nombreux drapeaux, et les honneurs étaient rendus par un détachement de la Marine Nationale.

Nous avons tous été sensibles à cette démarche aussi nous avons cru bon de porter à votre connaissance un extrait de message qu'il nous a adressé au moment de quitter ses fonctions fin mai dernier.

« Je souhaite vous dire à quel point je suis fier d'avoir pu exercer cette haute responsabilité aux côtés de ceux qui ont défendu les valeurs de la République pendant tous les conflits qui ont marqué le XXème siècle. Je me suis efforcé de défendre avec vous au mieux les intérêts moraux et matériels du monde combattant et de répondre à l'exigence du devoir de réparation, de reconnaissance, de solidarité et de mémoire... Porteurs d'un message de PAIX, défenseurs des valeurs de la Citoyenneté, vous êtes aujourd'hui un exemple pour les jeunes générations et pour notre Pays. Je vous renouvelle l'expression de mon profond respect et de ma très sincère considération... »

⇒ Carte de veuve d'Ancien Combattant

Les veuves ne sont pas toujours connues des services de l'ONAC dont elles sont devenues ressortissantes. L'établissement de cette carte par les services départementaux de l'office, à l'initiative personnelle des **veuves d'Anciens Combattants**, permettra un véritable recensement national. Cette carte confirmera l'aide et l'appui que les services de l'ONAC comme les associations peuvent leur apporter. L'attribution de celle-ci est intervenue courant juin 2002 et permettra au Monde Combattant de venir d'avantage en aide à celles qui en ont besoin. Nous attendons pour l'instant des informations complémentaires que nous ne manquerons pas de vous communiquer.

⇒ Orphelins de Guerre et Fils de tués

Ce dossier est toujours à l'étude au Ministère et notam-

ment, en plus des réparations auxquelles ils pourraient prétendre, l'établissement d'une carte spécifique qui leur serait attribuée.

⇒ Décorations du 8 Mai 2002

Médailles commémoratives AFN agrafe « ALGÉRIE » à François RICHARD et Jean-Luc RADENAC.

⇒ Cérémonie de l'Appel du 18 Juin (à Porsliogan)

Comme chaque année la cérémonie, jumelée avec l'Homage rendu aux 5 Aviateurs Alliés abattus le 6 juillet 1943 sur le site, a attiré un public fidèle et recueilli qui accompagne les Anciens Combattants et leurs drapeaux au cimetière de Lochrist. Les honneurs ont été rendus devant leurs tombes fleuries en cette occasion et entretenues tout au long de l'année par des bénévoles.

⇒ Permanences - INFO

L'association locale assure le 2ème samedi du mois (juillet-août exceptés) une permanence à la Maison des Associations place Charles Minguy de 10H00 à midi. Deux membres du bureau répondant aux sollicitations, informant, constituent les dossiers de demande de carte de combattant de retraite, de décorations, demande de secours etc....

Ces services concernent bien sûr les adhérents (veuves et sympathisants en général). Mais aussi tout public désireux d'informations

⇒ Animations (en dehors des cérémonies officielles)

Le dîner dansant du Printemps du Samedi 13 Avril dernier à Trébabu au profit de nos œuvres sociales a été financièrement un succès grâce essentiellement aux habitués et à la TOMBOLA dotée de lots intéressants offerts par la CARAC du Finistère. Le déficit de participants nous amène à reconsidérer notre choix pour l'an prochain et un premier sondage nous incite à opter pour un banquet dansant dans le prolongement de la cérémonie du 8 Mai 2003.

Fête Champêtre du Jeudi 4 Juillet : plus de 100 personnes ont participé au cochon grillé toujours aussi apprécié ainsi qu'aux différentes animations -loto et concours de pétanque. Un grand remerciement aux commerçants et autres généreux donateurs.

Le prochain rendez-vous à l'occasion du 11 novembre se fera exceptionnellement cette année le dimanche 10 novembre. A l'issue de la cérémonie officielle un banquet dansant se déroulera à l'auberge du Drellac'h.

Assemblée générale : le 24 novembre à 10H30.

Le Président

Jean-Pierre KEROUANTON

A.S.P.E.C.T.

Association pour la sauvegarde et la promotion de l'environnement du Conquet

1 Rue Aristide Lucas
29217 LE CONQUET

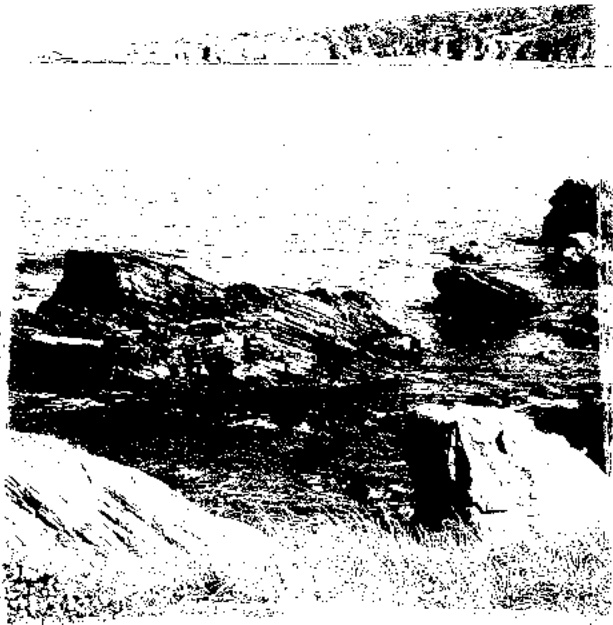

L'association ASPECT a pour buts de veiller à la protection du patrimoine et de l'environnement du Conquet, et de mener et d'encourager toutes les initiatives visant à mettre en valeur et à promouvoir ce patrimoine et cet environnement.

Nous vivons au Conquet. Nous aimons Le Conquet.

Nous avons envie que ce port soit agréable à vivre et accueillant pour les touristes.

Nous voulons que le patrimoine soit protégé et que les constructions nouvelles soient en harmonie avec l'architecture ambiante.

Nous souhaitons que les voitures des visiteurs en partance pour les îles stationnent à l'extérieur du Conquet et qu'un système de navettes soit mis en place .

Nous vous appelons à adhérer à notre Association qui est ouverte à tous .

S.N.S.M. LE CONQUET

Le 30 septembre est traditionnellement pour nous la date des bilans.

Notre Station de Sauvetage existe depuis 1867. De l'arrivée du " Mallat-Desmortiers ", canot à avirons à celle de la " Jeanne-Pierre ", des centaines de vies doivent d'avoir été sauvées par les sauveteurs conquétois.

Cette année, nous avons effectué 26 sorties de sauvetage, porté assistance à 17 navires et secouru 52 personnes. La dernière date d'hier soir, 28 septembre, où il nous a fallu toute la nuit pour ramener au port le catamaran " Sparkle " coulé et chaviré.

Nous avons pu remplir cette mission grâce à la technicité des sauveteurs mais aussi aux performances de notre matériel.

En complément de notre vieille " Jeanne-Pierre ", nous avons acquis cette année un pneumatique d'intervention rapide le " SNS Deom Dei ". Équipé d'un moteur de 100 CV, celui-ci nous permet de filer 35 nœuds. Il sera le compagnon idéal de notre nouvelle unité, une vedette de 15 mètres, recevant 2 fois 500 chevaux en motorisation, qui devrait nous être livrée au début de l'année 2005.

Chaque samedi matin une équipe assure l'entretien de ces navires. Il fallait une base à terre efficace. Pour cette raison que nous avons entrepris la réhabilitation de notre vieil abri.

Depuis le 16 septembre les travaux ont débutés, ils devraient être terminés pour Noël.

Une vitrine du sauvetage en mer d'iroise y sera présentée. Cela deviendra sans aucun doute un but de promenade pour les conquétois.

Notre fête annuelle du 13 août a été en partie gâchée par la météo. Heureusement les éclaircies de l'après-midi et surtout votre présence ont permis de recueillir les fonds nécessaires à notre fonctionnement.

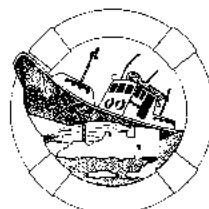

Le Président de la Station
D. QUENTEL

PIERRES ET CONSTRUCTIONS AU CONQUET

par Louis CHAURIS, directeur de recherche au CNRS (E.R)

OUVRAGES MILITAIRES :

I - PETITES BATTERIES CÔTIÈRES DISSÉMINÉES.

Dans l'éventualité d'une descente ennemie sur Brest, il était apparu qu'avec les progrès de l'artillerie, les remparts abritant la cité du Ponant ne protégeraient aucunement le port militaire des incendies, si redoutés pour les navires en bois. De là, la nécessité d'empêcher les débarquements sur les points sensibles des côtes environnantes, entre autres, la vaste plage des Blancs Sablons et les diverses petites criques du Conquet... En fait, déjà au temps de Vauban, la crainte d'incursions ennemies avait conduit l'illustre ingénieur à éparpiller, dès la fin du XVIII^e siècle, les petites batteries côtières pour dissuader l'accostage de chaloupes... Dans la seule commune du Conquet, des batteries sont situées à Porz Liogan, Porz Feunteun, pointe des Renards, de Sainte-Barbe et de Kermorvan [Penzer n'était pas érigé en 1694]. D'autres batteries défendent aussi les Blancs Sablons.

Ces constructions présentent un certain nombre de caractères communs.

- **Faible dimension.** Elles ne peuvent, en aucun cas, être confondues avec les grands ouvrages que sont les réduits et les forts édifiés tant dans la presqu'île de Kermorvan [l'Ilette, Kermorvan, objets du second article] qu'en retrait de la plage des Blancs Sablons [envisagés dans le troisième article]. Elles ne sont pas entourées de douves ; leur contour peut affecter une forme irrégulière, suivant la topographie.

- **Armement limité.** Les grosses pièces de canon (36 et 48 livres) font ici défaut. A la fin du XVIII^e siècle, l'artillerie se répartit de la manière suivante : Porz Liogan (4 pièces de 8 livres) ; Porz Feunteun (4 de 12) ; Renards (2 de 12 et 4 de 8) ; Sainte-Barbe (2 de 18, 2 de 12 ; 2 de 8 ; 1 de 6 et 2 de 4) ; Kermorvan (2 de 18 et 3 de 12) ; Ilette (4 de 12) ; la batterie du Sud des Blancs Sablons comprend 13 pièces, la batterie du Nord, 15, les batteries du milieu respectivement 8 et 7 pièces... A l'époque révolutionnaire, un siècle plus tard, l'armement est différent. Ainsi, à Porz Liogan, la batterie est armée par 3 pièces de 22 ; à Porz Feunteun, la batterie qui avait été abandonnée, est disposée à recevoir 3 canons de 12... Certaines batteries

nécessitent des aménagements. A Porz Feunteun, la commission d'inspection demande de corriger « la direction des embrasures de cette batterie, afin de donner plus de facilité au tir en biais vers la gauche, tant pour croiser ses feux avec la batterie de Porz Liogan que pour battre de revers la plage de l'anse de ce nom ». A Sainte-Barbe, ladite commission se propose d'adjoindre aux deux canons de 18, un troisième de 8 « pour battre latéralement sur les chaloupes qui tenteraient de mettre du monde à terre, soit dans le port du Conquet, soit dans l'anse de Portez, en faisant passer cette pièce d'un côté à l'autre, faute d'en avoir une quatrième ».

- **Problèmes de logement.** L'exiguïté des batteries entraîne des soucis de casernement. Ainsi, à Porz Feunteun, la commission de 1793 précise que « n'ayant point de logement pour contenir les 24 hommes nécessaires au service de cette batterie, une partie sera logée dans le corps de garde de la batterie de Porz Liogan et le reste réparti dans les maisons les plus proches. On entretiendra seulement sur ce lieu une garde de 5 hommes qui coucheront sous la toile ». De même à Sainte-Barbe, où le corps de garde est un peu resserré pour loger les hommes, au nombre de 18, il est suggéré d'y suppléer en occupant la petite chapelle voisine.

- **Simplicité de construction.** Les batteries sont édifiées en moellons, faisant appel essentiellement aux pierres locales : à Sainte-Barbe, les micaschistes de la falaise, parfois le quartz en lentilles dans ces mêmes micaschistes [La présence de granodiorite des Renards sur le côté nord est peut-être liée à des restaurations tardives] ; à la pointe des Renards, les gneiss et les granodiorites, de provenance toute proximale, en moellons très hétérométriques [s'ajoutent ici de grands éléments en granite de l'Aber-Ildut, à gros feldspaths, à peine façonnés ; la pierre de taille fait défaut, indiquant que l'ouvrage a été exécuté au moindre frais] ; aux Blancs Sablons, le gneiss granitoïde qui affleure dans les avancées rocheuses compartimentant la plage...

Les petites batteries côtières dont nous venons de présenter succinctement quelques aspects sont les vestiges les plus anciens, peu

connus, du patrimoine militaire conservé au Conquet. Peut-être serait-il judicieux de les signaler aux visiteurs par des panneaux ?

À suivre

Légende de figure

- Pointe et batterie de Sainte-Barbe (en 1837). Arch. départ. Finistère 4 S 1373).

Références

- OLIER F. (1986). Le Conquet, garnison du bout du monde. La vie militaire au Conquet au XVIIIe siècle. Bull. Soc. archéol. Finistère, CXV, p. 287-314.
- PETER J. (1998). Vauban et Brest. Economica, Paris, 322 p.
- Archives départementales du Finistère 21 L 98.
- Archives du Service historique de la Marine à Brest Ms 179.

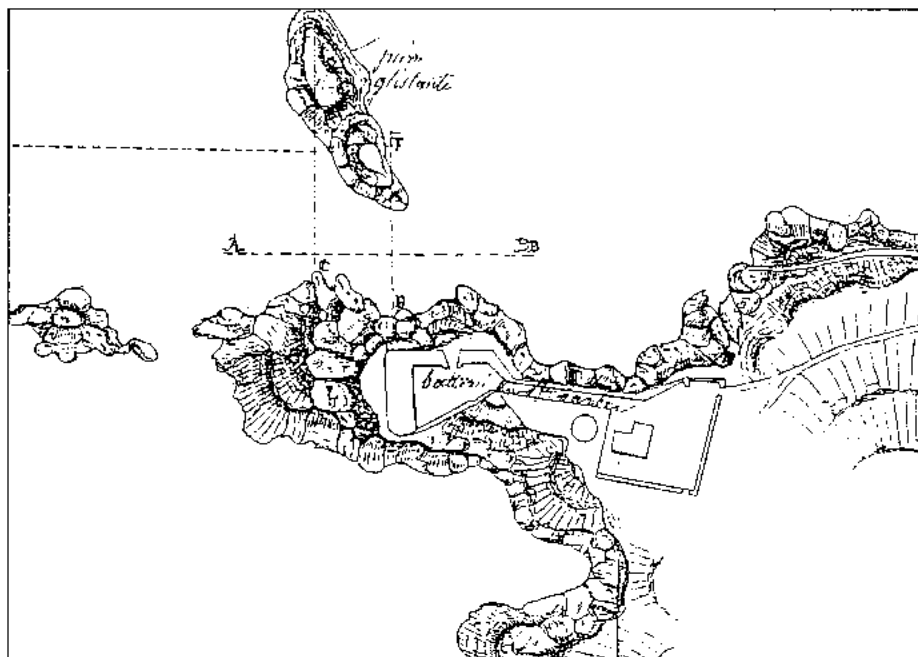

Pointe et batterie de Sainte Barbe au Conquet (24 août 1837)
Archives départementale du Finistère (ADF 4S 1373)

LE CONQUET AU XIX^{ÈME}

suite du bulletin de décembre 2001.

MUNICIPALITE CHARLES LOMBARD 1838-1843

La France est sous le règne de Louis-Philippe depuis 1830

Né à Dampierre (Haute-Saône), en 1773, Charles Lombard se fixe au Conquet après son mariage avec une brestoise, Rose Marie Pélagie Le Hir. En 1819, le couple achète une maison au Conquet sur le port. Capitaine d'infanterie en retraite, chevalier de la Légion d'honneur et de l'ordre royal de Saint-Louis, il est désigné comme maire en 1837. La mairie se trouve alors rue Saint-Christophe (actuel N°7), la population du Conquet s'élève à 1 273 habitants. Il est aux premières loges puisqu'il habite sur le quai quand, les cales du Drellac'h en construction depuis 1836 et pas encore terminées sont détruites par une violente houle conjuguée à la grande marée dans la nuit du 24 au 25 février 1838. Il ne reste plus qu'à les reconstruire, l'État en profite pour acheter afin de les raser les maisons et magasins qui bordaient encore la partie est du Drellac'h sur la rive du port et les deux maisons Le Coat (non loin de la maison des Seigneurs, là où le mur de soutènement a été récemment refait). Désormais les petits navires de commerce qui fréquentent le Conquet peuvent plus facilement charger leurs marchandises. Les travaux ne s'achèveront pas avant 1845, en dernier <<magasin>> qui servait aux Ponts et Chaussées à entreposer des épaves ne disparaîtra qu'en 1868.

La municipalité qui manque toujours de ressources pour venir en aide aux nombreux malheureux du Conquet, pense alors à ouvrir de nouvelles carrières de pierres plates dans les terrains incultes de Pors Feunteun (Le Bizlou) et de Portez qui lui appartiennent. Double but : faire entrer de l'argent en vendant les pierres aux communes environnantes et fournir du travail aux carriers qui seront payés pour les pierres de 25 centimètres à 1,25 mètre : 1 centime par pièce ou 1 franc par cent et pour celles de 1,25 mètre et au-dessus : 2 centimes par pièce. On accusera plus tard les carriers d'avoir complètement détruit le relief rocheux naturel prolongeant en mer la pointe Sainte-Barbe et offrant à la rade du Conquet un rempart contre la houle de sud-ouest.

La fin du mandat de Lombard se traduit par un flottement dans la gestion communale, le maire septuagénaires est souvent malade, c'est son adjoint Louis Marie Jacolot, notaire, qui gère les affaires courantes.

Retiré des affaires municipales, Charles Lombard se signale cependant début septembre 1848 en devenant le premier président de la Société Littéraire du Conquet, fondée par quelques notables locaux et qui a pour but unique la lecture, toute discussion politique y étant interdite, (cela peut se comprendre, nous sommes dans les débuts difficiles de la Seconde République).

Charles Lombard décède fin 1851 en son domicile du Drellac'h, actuel N° 23, maison à escalier extérieur.

MUNICIPALITE JEAN MARIE LE GUERRANNIC (fils) qui devient maire par arrêté préfectoral du 2 décembre 1843. Né au Conquet en 1802, il épouse en 1826 Jeannie Provost, fille de bourgeois, qui lui donne plusieurs enfants : Amelina, Prosper, Alphonsine, Ernest (futur architecte de nombreux bâtiments religieux, églises et chapelles). Comme son père il est marchand de vin en gros, négociant et armateur, possédant plusieurs bateaux armés au cabotage. Le Guerrannic fils conserve la mairie jusqu'en 1859, ce qui le contraint à prêter serment à trois régimes différents, au roi Louis Philippe d'abord, puis le 6 mars 1848 à la République : << Citoyens, la monarchie vient de succomber, et le gouvernement républicain lui a succédé...saluons avec orgueil l'étendard de la liberté, vive la République, vive l'ordre et la liberté ! >> et enfin au prince-président Louis-Napoléon Bonaparte qui deviendra par le plébiscite de novembre 1852 l'empereur Napoléon III. Sans être semble-t-il le moins du monde troublé, notre homme s'affirme tour à tour royaliste convaincu, républicain sincère et bonapartiste enthousiaste.

A noter pendant ses seize ans de mandats successifs :

- Édification d'une borne-fontaine avec pompe sur le puits insalubre de la place du Marché en 1848, (plan de Jean Corvez, entrepreneur du phare de Kermorvan)
- Implantation de l'église neuve en ville, après une longue crise municipale (1850-1855), finalement

la première pierre en est posée le 26 janvier 1856, la consécration par l'évêque de Quimper et de Léon sera faite en grande pompe le 20 avril 1858 avec la translation dans le nouvel édifice des restes de Dom Michel Le Nobletz.

- Démolition de la chapelle Saint-Christophe
- Travaux de la route départementale N°4 reliant Le Conquet à Brest (par Recouvrance)
- C'est à cette époque aussi 1846-49, qu'a été édifié le phare de Kermorvan (alors sur la commune de Porsmoguer) et que plusieurs forts et redoutes ont été construits aux Blancs-Sablons, à l'Ilet, à Kermorvan, à St Mathieu, amenant sur Le Conquet nombre d'ouvriers attachés à la construction de ces ouvrages.

Intéressons nous à la chapelle Saint-Christophe, édifice du XV^e siècle installé sur un promontoire au-dessus du port, repérable à sa haute flèche effilée, amer remarquable pour les marins dont saint Christophe était l'un des patrons comme il l'était des voyageurs en général.

Sous l'ancien régime, la messe y est dite quotidiennement, on y célèbre de temps à autre des mariages de notables, en mai 1652 le corps de Dom Michel y est exposé avant d'être enseveli dans l'église de l'Ochrist, mais c'est sous la Révolution qu'elle a vécu ses heures les plus intenses. Seul établissement autorisé au culte pour le nouveau canton du Conquet, des conflits y dégénèrent entre prêtres assermentés et

réfractaires, puis le bâtiment requis par la Société Populaire et Révolutionnaire du Conquet devient << Temple de la Raison >>, sert aussi de bureau de vote, de salle de réunion... Au XIX^e faute d'entretien la chapelle est bien délabrée quand, le 27 juillet 1846, le bedeau en préparant la messe fait tomber un cierge qui occasionne un début d'incendie, cet incident sans gravité pour l'édifice n'est rien à côté du clocher qui menace de tomber et d'une grotte que la mer a creusée dans la falaise sous la chapelle et qui risque de s'écrouler. Le 18 avril 1847 le préfet interdit l'exercice du culte à Saint-Christophe. En dépit de quelques travaux de sauvegarde les années suivantes, la chapelle sera rasée en 1857, avant que ne soit achevée la nouvelle église Sainte-Croix. Pendant quelques mois la messe sera dite dans un hangar de chais de la rue Neuve prêté par Jean Marie Le Guerrannic.

Dessin fantaisiste du début XIX^e, mais intéressant, montrant le haut et fin clocher de la chapelle encore en place et le toit-chapeau de la tour centrale de la maison des Seigneurs avant sa chute.

(à suivre...JP Clochon, septembre 2002)

Vos découvertes, vos remarques, vos questions concernant l'histoire locale :

E'mail : Jean-Pierre.Clochon@wanadoo.fr

